1er novembre, Solennité de Tous les Saints

Les saints du diocèse de Rouen

La Toussaint est la fête de tous les saints, de tous ceux qui sont admis à partager le bonheur de Dieu. Ils nous attendent et nous tendent la main : grands saints et saints anonymes qui ont entendu le message des béatitudes et y ont répondu. Connaissez-vous les saints du diocèse de Rouen honorés par l'Eglise ?

19 janvier : les saints évêques de Rouen Godard, Filleul, Ansbert, Hugues et Rémi

Dans les siècles qui suivirent les invasions barbares, la vénération des chrétiens de Rouen a gardé particulièrement la mémoire de quelques grands évêques que sont fêtés le 19 janvier. On ne possède à leur sujet que quelques repères historiques : Godard (mort vers 535, fêté le 8 juin) a participé à un concile d'Orléans en 511 ; Filleul ou Flavien *(photo)*, mort en 544 ?, fêté le 23 juin) est connu par sa présence à plusieurs conciles régionaux vers 540 ; Ansbert (mort le 9 février 695), moine de Fontenelle, succéda à Saint Ouen en 684 ; Hugues (mort le 9 avril 730), fut placé sur le siège épiscopal de 722 à 730 par son oncle Charles Martel : Rémi (mort vers 722, fêté le 19 janvier) évêque de 755 à 772, fit adopter les usages de la liturgie romaine. Ils ont su maintenir la vie de l'Eglise en des époques difficiles.

9 février : sainte Austreberthe, abbesse

Née vers 630 près de Saint-Omer, Austreberthe fut appelée par saint Philibert, abbé de Jumièges, pour diriger le monastère de femmes qu'il fondait à Pavilly : dans la prière et le travail, on y pratiquait la règle de saint Colomban, tempérée par celle de saint Benoît. Austreberthe mourut le 10 février 704, et son souvenir est lié à celui des services que les moniales de Pavilly rendaient aux moines de Jumièges.

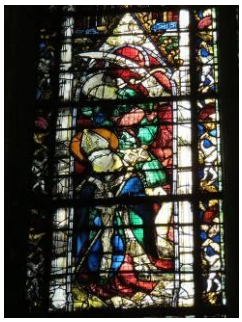

24 février : saint Pretextat, évêque de Rouen, martyr

Pretextat, qui devint évêque de Rouen vers 544, fut mêlée aux luttes qui opposaient les reines Brunehaut et Frédégonde. Comme il s'était élevé contre l'attitude immorale de cette dernière, elle le fit assassiner alors qu'il se préparait à célébrer la messe dominicale ; on rapporte qu'il eut la force de gravir les marches pour se munir du viatique. En sa personne, on honore un courage semblable à celui de Jean-Baptiste.

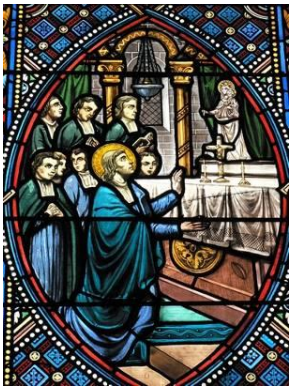

15 mai : saint Jean-Baptiste de La Salle, prêtre

Jean-Baptiste de La Salle a terminé sa vie à Rouen, au faubourg Saint-Sever, en 1719, après y avoir fondé ses célèbres « petites écoles ». C'est pourquoi son souvenir est lié à notre diocèse d'une manière particulière. Mais le rayonnement de son action d'éducateur s'étend encore aujourd'hui dans le monde entier : partout on connaît les Frères des Ecoles chrétiennes.

27 mai : saint Hildevert, évêque

Disciple de saint Faron, évêque de Meaux, Hildevert lui succéda en exerçant un ministère épiscopal admiré pour sa douceur. Il mourut le 27 mai 680. Au XIIe siècle, son corps fut transféré à Gournay-en-Bray où il a été, depuis lors, fidèlement conservé.

29 mai : saint Wulfran, évêque

Elevé à la cour royale, Wulfran entra dans les ordres et devint évêque de Sens vers 682. Il alla ensuite évangéliser les Frisons, et revint terminer sa vie au monastère de Fontenelle, ayant ainsi allié vie apostolique et vie monastique.

30 mai : sainte Jeanne d'Arc

De Domremy, où elle est née en 1412 à, Rouen où elle périt sur le bûcher en 1431, en passant par Orléans qu'elle délivra en 1429 et Reims où elle fit sacrer le roi, Jeanne n'eut d'autre souci que d'obéir à ses Voix, de remplir la mission qu'elle avait reçue de Dieu. Son recours fut toujours celui qu'elle invoquait au milieu des flammes : Jésus-Christ.

19 juin : saints Gervais et Protais, martyrs à Milan

Ces deux martyrs, dont les corps furent découverts à Milan en 386 par saint Ambroise, sont vénérés dans notre diocèse parce que quelques unes de leurs reliques furent envoyées à Rouen par saint Ambroise à la demande de l'évêque saint Victrice, qui composa à cette occasion son « *De laude sanctorum* ».

22 juillet : saint Wandrille, abbé

Originaire du pays de Verdun, Wandrille (600 – 668) fut d'abord marié. Vers l'âge de 40 ans il quitta la cour royale pour se rendre en plusieurs monastères afin d'y chercher des leçons de vie religieuse. Venu à Rouen, il fut ordonné prêtre par saint Ouen et, le 1er mars 649, il s'établissait avec quelques disciples dans la vallée de Fontenelle. Il dirigea cette abbaye pendant 19 ans, et en fit un foyer rayonnant de prière liturgique et de culture intellectuelle.

7 août : saint Victrice, évêque de Rouen

Né vers 330 et mort vers 407, Victrice est contemporain et ami de saint Martin. Comme lui il a quitté la carrière des armes pour se consacrer au service de Dieu ; comme lui, devenu évêque, il a été missionnaire itinérant. On a gardé de lui un écrit « A la louange des saints » (« *De laude sanctorum* »). Composé à l'occasion de la réception à Rouen de reliques envoyées par saint Ambroise de Milan, ce texte est un témoignage sur le culte des martyrs. Mais il fait aussi connaître la vie de la communauté chrétienne de Rouen et les efforts de son évêque pour y construire l'Eglise.

18 août : bienheureux prêtres Rouennais morts martyrs sur les pontons de Rochefort en 1794

Louis Adam né à Rouen en 1741 ; Charles Ancel né le 11 octobre 1763 à Rouen ; **Claude Béguignot** né à Langres en 1736, religieux profès de la chartreuse de Saint-Julien à Saint-Pierre-de-Quevilly ; **Jean Bourdon** né à Sées en 1747, frère capucin à Sotteville-lès-Rouen ; **Louis-François Lebrun** né le 4 avril 1744 à Rouen, bénédictin ; **Michel Marchand** né en 1749 au Havre, vicaire au Vaurouy près de Caudebec-en-Caux et **Pierre-Michel Noël** né en 1754 à Pavilly.

18 août : saint Philibert, abbé

Né en Gascogne, Philibert vécut d'abord à la cour royale, puis la quitta pour étudier les diverses règles monastiques. Il vint se fixer à Rouen auprès de l'évêque saint Ouen et, sur ses conseils, fonda un monastère dans la boucle de Jumièges en 654. Les remous es conflits du temps l'amenèrent à partir vers l'île de Noirmoutier, où il fonda un autre monastère et où il devait mourir vers 685. La pérégrination de ses reliques au moment des invasions normandes a répandu son culte en plusieurs régions de France, notamment à Tournus.

26 août : saint Ouen, évêque de Rouen

Ouen, appelé aussi Dadon, né vers 600, a d'abord été un fonctionnaire important. Mais, comme plusieurs de ses amis, il quitta la cour pour se donner au service de l'Eglise, il fut consacré évêque en 641 en même temps que saint Eloi. Son action s'est montrée féconde aussi bien pour les fondations monastiques que pour l'évangélisation des campagnes. En même temps, il continuait à remplir diverses tâches sur le plan temporel ; et c'est au retour d'une mission pacifique à Cologne qu'il mourut à Clichy en 684. Saint Ouen a été le grand évêque de Rouen pour toute la période mérovingienne.

2 septembre : bienheureux Pierre-Claude Pottier et ses compagnons, martyrs

Pierre-Claude Pottier, prêtre eudiste, est né au Havre en 1743. Il était supérieur du Grand séminaire Saint-Vivien à Rouen lorsque, après hésitation et porté par la fermeté des séminaristes, il refusa de prêter serment de fidélité à la Constitution civile du clergé. Emprisonné à Paris, il fut victime des massacres des 2 et 3 septembre 1792, ou trouvèrent la mort des évêques et des prêtres incarcérés au séminaire des Carmes, au séminaire Saint-Firmin et à l'abbaye Saint-Germain-des-Prés. L'Eglise a déclaré bienheureux 191 martyrs de Septembre, dont plusieurs avaient des liens avec le diocèse de Rouen : **Georges Giraud** né à Rouen, **Pierre Gervais**, né à Montreuil-en-Caux, **Pierre Psalmon** né à Rouen, **Pierre-Jacques de Turménies** originaire de Gournay-en-Bray…

12 septembre : saint Ribert, abbé de Varenne

Saint Ribert est un abbé qui vécu au VIIe siècle dans la région de la Varenne et de la Béthune ; il reste des traces de son rayonnement dans les paroisses de Torcy-le-Grand et de Quiévrecourt, qui l'ont comme patron.

8 octobre : saint Evode, évêque de Rouen

Au sujet d'Evode, qui fut évêque de Rouen au Ve siècle, une tradition rapporte qu'il fut consacré au service de Dieu dès l'enfance : c'est la raison pour laquelle la maîtrise de la cathédrale fut placée sous son patronage.

11 octobre : saint Nicaise et ses compagnons, martyrs apôtres de la Neustrie (Normandie)

C'est dans la seconde partie du IIIe siècle que des prédicateurs de l'Evangile, commencèrent à atteindre notre région. Le diocèse a gardé le souvenir, comme premiers missionnaires, de Saint Nicaise et ses compagnons, morts martyrs dans le Vexin. En les fêtant, nous honorons ceux qui apportèrent la lumière du Christ à nos ancêtres.

19 octobre : saints Jean de Brebeuf, Antoine Daniel, Jean de La Lande et leurs compagnons, martyrs

Plusieurs des Jésuites qui contribuèrent à l'établissement de l'Eglise au Canada, dans la première moitié du XVIIe siècle, appartenaient au diocèse de Rouen ou y avaient fait leur noviciat. **Jean de Brébeuf** était un normand et fut professeur à Rouen avant de partir au Canada par Dieppe. **Antoine Daniel** était né à Dieppe, ainsi que **Jean de La Lande**, un laïc accompagnant les missionnaires. Avec cinq autres compagnons, dont le plus connu est Isaac Jogues, ils prêchèrent l'Evangile aux Hurons dans la région du fleuve Saint-Laurent. Mais au bout de quelques années, ils furent massacrés par les Iroquois dans d'épouvantables souffrances (1642 à 1649). Leur sang a été semence de chrétiens pour ce pays.

21 octobre : bienheureux Nicolas Barré

Né à Amiens le 21 octobre 1621, prêtre de l'Ordre des Minimes, maître en théologie et célèbre directeur spirituel dans l'esprit de l'Évangile, il fonda les Petites Écoles de la charité, les Sœurs de l'Enfant-Jésus de Saint-Maur et les Sœurs de l'Enfant-Jésus – Providence de Rouen, pour l'éducation gratuite des enfants du peuple.

22 octobre : saint Mellon, premier évêque de Rouen

En saint Mellon, l'Eglise de Rouen fête celui qui fut son premier évêque, à l'aube du IVe siècle. On lui attribue un apostolat missionnaire dans le pays de Caux, ainsi que l'origine du premier édifice chrétien à Rouen.

23 octobre : saint Romain, évêque, patron de la ville de Rouen

Saint Romain fut évêque de Rouen vers 628-639. Le souvenir de sa lutte contre les survivances du paganisme s'est popularisé dans la légende qui le montre allant, avec l'aide d'un prisonnier, terrasser et mettre à mort un monstre qui ravageait les environs de la Cité. Il est resté le type du pasteur courageux et dévoué à son peuple.

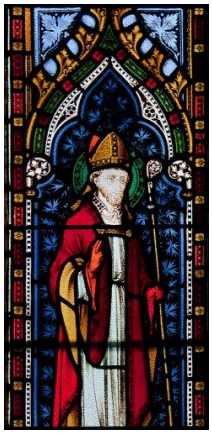

14 novembre : saint Laurent, archevêque de Dublin

Laurent O'Toole, né en Irlande vers 1120, fut d'abord moine. En 1161, il devenait archevêque de Dublin, et immédiatement il s'attacha à la réforme de son diocèse en se voulant apôtre de la paix. Il entra en discussion avec le roi d'Angleterre, Henri II. C'est en venant le rencontrer sur le continent qu'il tomba malade à Eu, et y mourut le 14 novembre 1180. Son corps y est fidèlement conservé.

15 novembre : saint Saëns, abbé

Saëns, moine de Jumièges et de Noirmoutier, fut appelé à prendre la tête d'un monastère fondé dans la vallée de la Varenne. Il accompagna saint Ouen lorsque celui-ci se rendit à Rome. Il mourut après 684.

25 novembre : saint Hermeland, moine de Fontenelle

Né à Noyon, Hermeland devint moine à Fontenelle au temps de saint Ouen ; il fut appelé à fonder un monastère près de Nantes, dans une île de la Loire appelé Aindre, où il mourut vers 710. Ses reliques étaient vénérées à Rouen dans l'ancienne église Saint-Herbland près de la cathédrale.

12 décembre : saint Valery, abbé

Né en Auvergne vers 565, Valery devint moine, et parcourut le nord de la Neustrie avant de s'établir à l'embouchure de la Somme, où il fonda l'abbaye de Leuconay (Saint-Valery-sur-Somme). Son rayonnement s'étendit sur la région de notre diocèse proche de la Manche, et plusieurs paroisses sont placées sous son patronage.